МУНИЦИПАЛЬНОЕ ОБРАЗОВАНИЕ ГАВАНЬ
САНКТ-ПЕТЕРБУРГА

МЕСТНАЯ АДМИНИСТРАЦИЯ

ПОСТАНОВЛЕНИЕ

10.01.2013 **№ 05-ПА**

Об утверждении Административного регламента по предоставлению Местной Администрацией МО Гавань, осуществляющей отдельные государственные полномочия Санкт-Петербурга по организации и осуществлению деятельности по опеке и попечительству, назначению и выплате денежных средств на содержание детей, находящихся под опекой или попечительством, и денежных средств на содержание детей, переданных на воспитание в приёмные семьи, в Санкт-Петербурге, государственной услуги по выдаче органом опеки и попечительства разрешения на изменение имени и фамилии ребенка

В соответствии с постановлением Правительства Санкт-Петербурга от 25.07.2011 № 1037 «О Порядке разработки и утверждения исполнительными органами государственной власти Санкт-Петербурга административных регламентов предоставления государственных услуг (исполнения государственных функций)» и постановлением Правительства Санкт-Петербурга от 30.12.2009 № 1593 «О некоторых мерах по повышению качества предоставления государственных услуг на базе Многофункционального центра предоставления государственных услуг в Санкт-Петербурге», во исполнение пункта 1.2 протокола заседания Комиссии по проведению административной реформы в Санкт-Петербурге от 24.08.2012 № 45, Местная Администрация МО Гавань

ПОСТАНОВЛЯЕТ:

1. Утвердить Административный регламент по предоставлению Местной Администрацией МО Гавань Санкт-Петербурга, осуществляющей отдельные государственные полномочия Санкт-Петербурга по организации и осуществлению деятельности по опеке и попечительству, назначению и выплате денежных средств на содержание детей, находящихся под опекой или попечительством, и денежных

средств на содержание детей, переданных на воспитание в приёмные семьи, в Санкт-Петербурге, государственной услуги по выдаче органом опеки и попечительства разрешения на изменение имени и фамилии ребенка согласно приложению.

2. Контроль за выполнением Постановления возложить Главу Местной Администрации МО Гавань Базана И.Н.
3. Постановление вступает в силу с момента официального опубликования (обнародования).

Глава Местной Администрации И.Н. Базан

Приложение
к Постановлению
МА МО Гавань
от 10.01.2013 № 05-ПА

Административный регламент
по предоставлению Местной Администрацией МО Гавань, осуществляющей отдельные государственные полномочия Санкт-Петербурга по организации и осуществлению деятельности по опеке и попечительству, назначению и выплате денежных средств на содержание детей, находящихся под опекой или попечительством, и денежных средств на содержание детей, переданных на воспитание в приемные семьи, в Санкт-Петербурге, государственной услуги по выдаче органом опеки и попечительства разрешения на изменение имени и фамилии ребенка

I. Общие положения

1.1. Предметом регулирования настоящего Административного регламента являются отношения, возникающие между заявителями и Местной Администрацией Муниципального образования Гавань Санкт-Петербурга, осуществляющей отдельные государственные полномочия Санкт-Петербурга по организации и осуществлению деятельности по опеке и попечительству, назначению и выплате денежных средств на содержание детей, находящихся под опекой или попечительством, и денежных средств на содержание детей, переданных на воспитание в приемные семьи, в Санкт-Петербурге (далее – МА МО Гавань), в сфере предоставления государственной услуги по выдаче органом опеки и попечительства разрешения на изменение имени и фамилии ребенка (далее – государственная услуга).

Блок-схема предоставления государственной услуги приведена в приложении № 1 к настоящему Административному регламенту.

1.2. Заявителями являются граждане Российской Федерации, являющиеся родителями несовершеннолетнего в возрасте до четырнадцати, один из родителей несовершеннолетнего, с которым проживает ребенок, мать несовершеннолетнего, рожденного вне брака, в отношении которого отцовство не установлено (далее - заявители).

1.3. Требования к порядку информирования и предоставления государственной услуги.

1.3.1. В предоставлении государственной услуги участвуют:

1.3.1.1. Местная Администрация МО Гавань.

Информация о месте нахождения, графике работы, справочные телефоны, адрес сайта и электронной почты МА МО Гавань, предоставляющей государственную услугу, приведены в приложении № 2 к настоящему Административному регламенту.

1.3.1.2. Санкт-Петербургское государственное казенное учреждение «Многофункциональный центр предоставления государственных услуг» (далее – Многофункциональный центр).

Адрес: Санкт-Петербург, ул. Красного Текстильщика, д.10-12, литера 0.

График работы: понедельник – четверг с 9.00 до 18.00, пятница с 9.00 до 17.00; перерыв с 13.00 до 13.48, выходные дни – суббота, воскресенье.

График работы структурных подразделений Многофункционального центра ежедневно с 9.00 до 21.00.

Место нахождения, график работы и справочный телефон подразделения Многофункционального центра в приложении № 3 к настоящему Административному регламенту.

Центр телефонного обслуживания – 573-90-00.

Адрес сайта и электронной почты: www.gu.spb.ru/mfc/, e-mail: knz@mfcspb.ru.

1.3.1.3. Комитет по делам записи актов гражданского состояния (далее – КЗАГС):

Адрес: 191015, Санкт-Петербург, Таврическая ул., д. 39, тел. (812) 271-79-43, факс (812) 271-41-10, адрес электронной почты: kzags@gov.spb.ru, адрес сайта: www.gov.spb.ru.

График работы: понедельник – четверг с 9.00 до 18.00, пятница с 9.00 до 17.00; перерыв с 13.00 до 13.48, выходные дни – суббота, воскресенье.

1.3.1.4. Санкт-Петербургское государственное казенное учреждение – районное жилищное агентство (далее – ГКУ ЖА).

Место нахождения, справочные телефоны и адрес электронной почты ГКУ ЖА приведен в приложении № 4 к настоящему Административному регламенту.

График работы: с 9.00 до 18.00 (в пятницу – до 17.00), перерыв с 13.00 до 13.48, выходные дни – суббота и воскресенье. Продолжительность рабочего дня, непосредственно предшествующего нерабочему праздничному дню, уменьшается на один час.

1.3.2. Перед предоставлением государственной услуги заявителям не требуется дополнительных обращений в иные исполнительные органы государственной власти Санкт-Петербурга и организации.

1.3.3. Информацию об органах(организациях), участвующих в предоставлении государственной услуги, указанных в пункте 1.3.1 настоящего Административного регламента, заявители могут получить следующими способами:

1.3.3.1. По телефонам, указанным в приложениях №№ 2, 3 к настоящему Административному регламенту.

1.3.3.2. В Центре телефонного обслуживания Многофункционального центра, указанного в пункте 1.3.1.2 настоящего Административного регламента.

1.3.3.3. Посредством письменных обращений, в том числе в электронном виде, в МА МО Гавань, Многофункциональный центр и его подразделения.

1.3.3.4. При личном обращении в МА МО Гавань, Многофункциональный центр и его подразделения.

1.3.3.5. На стендах в местах предоставления государственной услуги.

1.3.3.6. На официальном сайте Правительства Санкт-Петербурга www.gov.spb.ru, а также на Портале «Государственные услуги в Санкт-Петербурге» (далее – Портал) (www.gu.spb.ru).

1.3.3.7. При обращении к инфоматам (инфокиоскам, инфопунктам), размещенным в помещениях структурных подразделений Многофункционального центра, указанных в приложении к настоящему административному регламенту; на улицах Санкт-Петербурга и в вестибюлях станций СПб ГУП «Санкт-Петербургский метрополитен» по адресам, указанным на Портале.

II. Стандарт предоставления государственной услуги

2.1. Наименование государственной услуги: выдача органом опеки и попечительства разрешения на изменение имени и фамилии ребенка.

2.2. Государственная услуга предоставляется органом местного самоуправления Санкт-Петербурга, на территории которого ребенок имеет регистрацию по месту жительства (пребывания), и в отношении которого разрешаются вопросы изменения имени, а также присвоенной ему фамилии, во взаимодействии с Многофункциональным центром.

2.3. Результаты предоставления государственной услуги:

- направление (вручение) заявителю постановления о разрешении на изменение имени ребенку, а также присвоенной ему фамилии либо об отказе в таком разрешении:
- на бумажном носителе – выдается лично заявителю МА МО Гавань или Многофункциональным центром, либо направляется через отделения федеральной почтовой связи;
- в форме электронного документа - путем отправки по электронной почте либо через Портал.

2.4. Сроки предоставления государственной услуги:

- МА МО Гавань принимается решение о разрешении либо об отказе в разрешении на изменение имени ребенку, а также присвоенной ему фамилии в течение тридцати дней со дня получения от заявителя заявления и документов, указанных в пункте 2.6 настоящего Административного регламента.

В случае направления МА МО Гавань межведомственных запросов и получения ответов на них срок предоставления государственной услуги может быть увеличен на 5 дней в соответствии с действующим законодательством.

2.5. Перечень нормативных правовых актов, регулирующих отношения, возникающие в связи с предоставлением государственной услуги:

- Конституция Российской Федерации;
- Гражданский кодекс Российской Федерации;
- Семейный кодекс Российской Федерации;
- Федеральный закон от 27.07.2010 № 210-ФЗ «Об организации предоставления государственных и муниципальных услуг»;
- Федеральный закон от 02.05.2006 № 59-ФЗ «О порядке рассмотрения обращений граждан Российской Федерации»;
- Федеральный закон от 27.07.2006 № 152-ФЗ «О персональных данных»;
- Федеральный закон от 06.04.2011 № 63-ФЗ «Об электронной подписи»;
- Федеральный закон от 06.10.2003 № 131-ФЗ «Об общих принципах организации местного самоуправления в Российской Федерации»;
- Федеральный закон от 24.04.2008 № 48-ФЗ «Об опеке и попечительстве»;
- Закон Санкт-Петербурга от 31.10.2007 № 536-109 «О наделении органов местного самоуправления в Санкт-Петербурге отдельными государственными полномочиями Санкт-Петербурга по организации и осуществлению деятельности по опеке и попечительству, назначению и выплате денежных средств на содержание детей, находящихся под опекой (попечительством), и денежных средств на содержание детей, переданных на воспитание в приемные семьи, в Санкт-Петербурге»;
- постановление Правительства Санкт-Петербурга от 23.12.2011 № 1753 «О порядке межведомственного информационного взаимодействия при предоставлении государственных и муниципальных услуг исполнительными органами государственной власти Санкт-Петербурга и органами местного самоуправления в Санкт-Петербурге, а также услуг государственных учреждений, подведомственных исполнительным

органам государственной власти Санкт-Петербурга, и других организаций, в которых размещается государственное задание (заказ)».

2.6. Исчерпывающий перечень документов, необходимых в соответствии с нормативными правовыми актами для предоставления государственной услуги, подлежащих представлению заявителями:

2.6.1. При совместном обращении родителей об изменении имени ребенка и (или) фамилии:

- заявления обоих родителей, согласно приложению № 5 к Административному регламенту;
- документы, удостоверяющие личность заявителей[1];
- заявление несовершеннолетнего старше десяти лет о согласии на изменение фамилии (имени), согласно приложению № 6 к Административному регламенту;
- справка о регистрации по месту пребывания несовершеннолетнего, в отношении которого обращается заявитель, о разрешении на изменение имени, а также присвоенной ему фамилии.

2.6.2. При обращении родителя, с которым проживает несовершеннолетний, о присвоении несовершеннолетнему своей фамилии:

- документ, удостоверяющий личность заявителя[1];
- заявление родителя, с которым проживает ребенок, согласно приложению № 7 к Административному регламенту;
- заявление родителя, проживающего отдельно от ребенка, согласно приложению № 8 к настоящему Административному регламенту, а в случае невозможности установления его места нахождения, лишения его родительских прав, признания недееспособным, а также в случаях уклонения родителя без уважительных причин от воспитания и содержания ребенка, вместо вышеназванного заявления родителя представляются:
- решение суда о лишении родительских прав; признания недееспособным; безвестно отсутствующим;
- справка органов внутренних дел о розыске гражданина (при невозможности установления места нахождения родителя);
- документы органов внутренних дел о возбуждении уголовного дела о злостном уклонении от уплаты алиментов, приговором суда по такому делу и иными документами, подтверждающими уклонение родителя без уважительных причин от воспитания и содержания ребенка;
- решение суда об определении места жительства несовершеннолетнего, мировое соглашение об определении места жительства несовершеннолетнего и т.д.
- заявление несовершеннолетнего старше десяти лет о согласии на изменение фамилии, согласно приложению № 6 к Административному регламенту.

---

[1] В качестве документа, удостоверяющего личность, предъявляются:

паспорт гражданина Российской Федерации;

паспорт гражданина СССР, вкладыш в паспорт гражданина СССР, подтверждающий наличие гражданства Российской Федерации;

иные документы, удостоверяющие личность гражданина, предусмотренные указами Президента Российской Федерации от 21.12.1996 № 1752 «Об основных документах, удостоверяющих личность гражданина Российской Федерации за пределами Российской Федерации», от 14.11.2002 № 1325 «Об утверждении Положения о порядке рассмотрения вопросов гражданства Российской Федерации» и от 13.04.2011 № 444 «О дополнительных мерах по обеспечению прав и защиты интересов несовершеннолетних граждан Российской Федерации».

2.6.3. При обращении матери ребенка, за получением государственной услуги, в случае если ребенок рожден от лиц, не состоящих в браке между собой, и отцовство в законном порядке не устанавливалось:

- документы, удостоверяющие личность заявителей[1];
- заявление матери ребенка, согласно приложению № 9 к Административному регламенту;
- заявление несовершеннолетнего старше десяти лет о согласии на изменение фамилии, согласно приложению № 6 к Административному регламенту.

2.6.4. Исчерпывающий перечень документов, необходимых в соответствии с нормативными правовыми актами для предоставления государственной услуги и услуг, которые являются необходимыми и обязательными для предоставления государственной услуги, которые находятся в распоряжении иных исполнительных органов, федеральных органов исполнительной власти и органов государственных внебюджетных фондов и органов местного самоуправления, подведомственных им организаций и иных организаций, и которые заявитель вправе представить[2]:

- свидетельство о рождении ребенка, выданное на территории Санкт-Петербурга;
- свидетельство о расторжении брака, выданное на территории Санкт-Петербурга;
- справка о регистрации по месту жительства несовершеннолетнего, в отношении которого обращается заявитель о разрешении органом опеки и попечительства вопросов изменения имени ребенку, а также присвоенную ему фамилию (в отношении жилых помещений, ведение регистрационного учета граждан по месту жительства в которых в части, возложенной на жилищные организации, осуществляют ГКУ ЖА).

2.7. При предоставлении государственной услуги запрещено требовать от заявителя:

- представления документов и информации или осуществления действий, представление или осуществление которых не предусмотрено нормативными правовыми актами, регулирующими отношения, возникающие в связи с предоставлением государственной услуги;
- представления документов и информации, которые находятся в распоряжении органов, предоставляющих государственную услугу, иных государственных органов, органов местного самоуправления и организаций, в соответствии с нормативными правовыми актами Российской Федерации, нормативными правовыми актами субъектов Российской Федерации и муниципальными правовыми актами.

2.8. Основания для отказа в приеме документов, необходимых для предоставления государственной услуги:

- отсутствие в заявлении обязательной к указанию информации;
- представление заявителем документов, содержащих исправления, серьезные повреждения, не позволяющие однозначно истолковать их содержание, отсутствие обратного адреса, отсутствие подписи, печати и др.

2.9. Основания для приостановления и (или) отказа в предоставлении государственной услуги:

---

[2] В соответствии с пунктом 2 части 1 статьи 7 и частью 6 статьи 7 Федерального закона от 27.07. 2010 № 210-ФЗ «Об организации предоставления государственных и муниципальных услуг» заявитель вправе представить указанные документы в форме документа на бумажном носителе или в форме электронного документа по собственной инициативе.

Направление органом местного самоуправления межведомственных запросов и получение ответов на них в электронной форме с использованием единой системы межведомственного электронного взаимодействия возможно с момента подключения к указанной системе региональных систем межведомственного электронного взаимодействия субъектов Российской Федерации.

2.9.1. Основанием для отказа в предоставлении государственной услуги является отсутствие сведений в документах, указанных в пункте 2.6 настоящего Административного регламента, подтверждающих право заявителя на получение государственной услуги.

2.9.2. Основания для приостановления предоставления государственной услуги действующим законодательством не предусмотрены.

2.10. Услуги, которые являются необходимыми и обязательными для предоставления государственной услуги, в том числе сведения о документе (документах), выдаваемом (выдаваемых) организациями, участвующими в предоставлении государственной услуги, не предусмотрены.

2.11. Максимальный срок ожидания в очереди при подаче заявления о предоставлении государственной услуги и при получении результата государственной услуги.

2.11.1. Срок ожидания в очереди (при ее наличии) при подаче заявления и необходимых документов в МА МО Гавань не должен превышать одного часа.

2.11.2. Срок ожидания в очереди при подаче заявления и документов в многофункциональном центре не должен превышать сорока пяти минут.

2.11.3. Срок ожидания в очереди при получении документов в Многофункциональном центре не должен превышать пятнадцати минут.

2.12. Плата за предоставление государственной услуги не взимается.

2.13. Срок и порядок регистрации запроса заявителя о предоставлении государственной услуги, услуги организации, участвующей в предоставлении государственной услуги, в том числе в электронной форме.

2.13.1. Регистрация запроса осуществляется МА МО Гавань в течение одного рабочего дня с момента получения МА МО Гавань документов, указанных в пункте 2.6 настоящему Административному регламенту.

2.14. Требования к помещениям, в которых предоставляются государственные услуги, к месту ожидания и приема заявителей, размещению и оформлению визуальной, текстовой и мультимедийной информации о порядке предоставления государственной услуги.

2.14.1. Помещения, в которых предоставляются государственные услуги, место ожидания, должны иметь площади, предусмотренные санитарными нормами и требованиями к рабочим (офисным) помещениям, где оборудованы рабочие места с использованием персональных компьютеров и копировальной техники, и места для приема посетителей, а также должны быть оборудованы стульями и столами, иметь писчие принадлежности (карандаши, авторучки, бумагу) для заполнения запросов о предоставлении государственной услуги и производству вспомогательных записей (памяток, пояснений).

2.14.2. На информационных стендах, размещаемых в местах приема граждан, и на официальном сайте Правительства Санкт-Петербурга содержится следующая информация:

- наименование государственной услуги;
- перечень органов местного самоуправления Санкт-Петербурга, участвующих в предоставлении государственной услуги;
- адреса органов местного самоуправления Санкт-Петербурга, участвующих в предоставлении государственной услуги;
- контактная информация об органах местного самоуправления Санкт-Петербурга, участвующих в предоставлении государственной услуги;

- график (режим) работы МА МО Гавань, осуществляющей прием и консультации заявителей по вопросам предоставления государственной услуги;
- порядок предоставления государственной услуги;
- перечень категорий граждан, имеющих право на получение государственной услуги;
- перечень документов, необходимых для получения государственной услуги;
- образец заполнения заявления на получение государственной услуги.

2.15. Показатели доступности и качества государственной услуги.

2.15.1. Количество взаимодействий заявителя с МА МО Гавань – не более 3.

2.15.2. Продолжительность взаимодействия - 10 мин.

2.15.3. Способы предоставления государственной услуги заявителю:

- непосредственно при посещении МА МО Гавань, участвующей в предоставлении государственной услуги;
- в подразделении Многофункционального центра;
- в электронном виде (посредством Портала в соответствии с этапами предоставления государственной услуги, определенными распоряжением Правительства Санкт-Петербурга от 22.03.2011 № 8-рп).

2.15.4. Сроки промежуточного информирования заявителя о результатах предоставления государственной услуги действующим законодательством не установлены.

2.15.5. Способы информирования заявителя о результатах предоставления государственной услуги – по телефону, по электронной почте, в письменном виде.

2.15.6. Количество документов, необходимых для предоставления заявителем в целях получения государственной услуги: от 8 до 11.

2.15.7. Количество документов (информации), которую запрашивает МА МО Гавань без участия заявителя: от 0 до 3.

2.15.8. Количество услуг, являющихся необходимыми и обязательными для предоставления государственной услуги действующим законодательством – не установлено.

2.15.9. Порядок осуществления контроля за предоставлением государственной услуги со стороны граждан, их объединений и организаций осуществляется в соответствии с действующим законодательством.

2.15.10. Предусмотрена выдача результата предоставления государственной услуги в электронном виде.

2.16. Требования, учитывающие особенности предоставления государственных услуг по устным и письменным обращениям (в том числе в электронной форме).

2.16.1. Информация по вопросам предоставления государственной услуги доводится до сведения заявителей, иных заинтересованных лиц по их письменным (в том числе в электронном виде) и устным обращениям.

МА МО Гавань принимаются обращения в письменном виде свободной формы (в том числе в электронной форме). В письменном обращении указываются: наименование органа местного самоуправления Санкт-Петербурга либо фамилия, имя, отчество соответствующего должностного лица МА МО Гавань, а также фамилия, имя, отчество заявителя, почтовый адрес, по которому должны быть направлены ответ, уведомление о переадресации обращения, суть обращения, подпись заявителя и дата.

В случае необходимости в подтверждение изложенных в письменном обращении фактов к письменному обращению прилагаются документы и материалы либо их копии.

Ответ на письменное обращение дается в простой, четкой, понятной форме с указанием фамилии и инициалов, номера телефона специалиста, оформившего ответ.

При ответах на телефонные звонки и устные обращения специалист подробно и в корректной форме информирует обратившееся лицо по вопросу предоставления государственной услуги.

Ответ на телефонный звонок начинается с информации о наименовании органа, в который позвонило обратившееся лицо, фамилии, имени, отчестве и должности специалиста, принявшего телефонный звонок.

Во время разговора специалист четко произносит слова, избегает параллельных разговоров с окружающими людьми и не прерывает разговор по причине поступления звонка на другой аппарат.

Специалист, осуществляющий устную консультацию, принимает все необходимые меры для ответа, в том числе и с привлечением других специалистов.

В случае если специалист, к которому обратилось лицо, не может ответить на данный вопрос в настоящий момент, он предлагает обратившемуся лицу назначить другое удобное для гражданина время для консультации.

В конце консультации специалист кратко подводит итог и перечисляет действия, которые следует предпринять обратившемуся лицу.

2.16.2. По справочным номерам телефонов, указанным в пункте 1.3.1.1 к настоящему Административному регламенту и приложениях №№ 2,3 к регламенту, предоставляется следующая информация, связанная с предоставлением государственной услуги:

- перечень органов местного самоуправления Санкт-Петербурга, участвующих в предоставлении государственной услуги;
- график (режим) работы органов местного самоуправления Санкт-Петербурга, участвующих в предоставлении государственной услуги и осуществляющих прием и консультации заявителей по вопросам предоставления государственной услуги;
- адреса органов местного самоуправления Санкт-Петербурга, участвующих в предоставлении государственной услуги;
- контактная информация об органах местного самоуправления Санкт-Петербурга, участвующих в предоставлении государственной услуги;
- категории граждан, имеющие право на получение государственной услуги;
- перечень документов, необходимых для получения государственной услуги;
- срок принятия решения о предоставлении государственной услуги;
- о текущих административных действиях, предпринимаемых по обращению заявителя;
- о принятом решении по конкретному письменному обращению;
- порядок обжалования действий (бездействия) должностных лиц, а также принимаемых ими решений при предоставлении государственной услуги;
- порядок записи на прием к должностному лицу.

2.16.3. Особенности предоставления государственной услуги в электронной форме:

- заявитель может получить государственную услугу в электронной форме путем заполнения в электронном виде заявления на Информационном портале «Государственные услуги в Санкт-Петербурге» (www.gu.spb.ru) (далее – Портал).

Государственная услуга может быть получена в электронной форме в соответствии с Планом перехода на предоставление исполнительными органами государственной власти Санкт-Петербурга государственных услуг в электронном виде, утвержденным распоряжением Правительства Санкт-Петербурга от 22.03.2011 № 8-рп «О мероприятиях

по переходу на предоставление исполнительными органами государственной власти Санкт-Петербурга государственных услуг в электронном виде».

В электронном виде государственную услугу можно получить с помощью Портала.

Этапы перехода на предоставление услуг в электронном виде:

1-й этап - размещение информации об услуге в Сводном реестре государственных услуг и на Едином портале государственных услуг;

2-й этап - размещение на Едином портале государственных услуг форм заявлений и иных документов, необходимых для получения соответствующих услуг, и обеспечение доступа к ним для копирования и заполнения в электронном виде;

3-й этап - обеспечение возможности для заявителей в целях получения услуги представлять документы в электронном виде с использованием Единого портала государственных услуг;

4-й этап - обеспечение возможности для заявителей осуществлять с использованием Единого портала государственных услуг мониторинг хода предоставления услуги;

5-й этап - обеспечение возможности получения результатов предоставления услуги в электронном виде на Едином портале государственных услуг, если это не запрещено федеральным законом.

Электронные заявления (заявки) отправляются через «Электронную приемную» Портала с использованием «логина» и «пароля» заявителя, а также могут быть подписаны заявителем электронной подписью или заверены универсальной электронной картой.

В случае, если после направления заявителем электронного заявления (заявки) необходимо посещение заявителем МА МО Гавань, то для заявителя, отправившего электронную заявку, должностное лицо МА МО Гавань формирует приглашение на прием, которое отображается в браузере заявителя. Приглашение содержит необходимую информацию с указанием: адреса органа местного самоуправления Санкт-Петербурга, в который необходимо обратиться заявителю, даты и времени приема, номера очереди, идентификационного номера приглашения, а также перечня документов, которые необходимо предоставить на приеме.

В случае, если обязательное посещение заявителем МА МО Гавань не требуется, то посредством Портала осуществляется мониторинг хода предоставления государственной услуги, а также информирование заявителя о результате предоставления государственной услуги в соответствии с этапами предоставления государственной услуги в электронном виде.

III. Состав, последовательность и сроки выполнения административных процедур, требования к порядку их выполнения, в том числе особенности выполнения административных процедур в электронной форме

За предоставлением государственной услуги заявители могут обращаться с заявлением на бумажном носителе в орган местного самоуправления Санкт-Петербурга по месту жительства заявителя либо Многофункциональный центр, в форме электронного документа – через Портал.

3.1. Описание последовательности административных процедур при предоставлении государственной услуги:

- прием заявления и документов, необходимых для предоставления государственной услуги;
- подготовка и направление межведомственных запросов о предоставлении документов, необходимых для предоставления государственной услуги, находящихся

в распоряжении иных органов государственной власти и организаций, в том числе с использованием единой системы межведомственного электронного взаимодействия;

- издание МА МО Гавань постановления о разрешении на изменение имени ребенку, а также присвоенной ему фамилии либо об отказе в таком разрешении.

3.2. Предоставление государственной услуги в электронном виде осуществляется в соответствии с пунктом 2.16 настоящему Административному регламенту.

3.3. Прием заявления и документов, необходимых для предоставления государственной услуги.

3.3.1. События (юридические факты), являющиеся основанием для начала административной процедуры:

- поступление (посредством личного обращения заявителя, обращения заявителя в электронной форме посредством Портала либо посредством организаций почтовой связи, от Многофункционального центра) в МА МО Гавань заявления о предоставлении государственной услуги и прилагаемых документов, указанных в пункте 2.6 настоящего Административного регламента (далее – комплект документов).

3.3.2. Ответственным за выполнение административной процедуры является специалист МА МО Гавань, ответственный за прием заявления и документов, необходимых для предоставления государственной услуги.

3.3.3. Содержание и продолжительность выполнения административной процедуры.

Специалист МА МО Гавань, к должностным обязанностям которого отнесено выполнение отдельных государственных полномочий, ответственный за прием заявления и документов, необходимых для предоставления государственной услуги, при обращении заявителей:

- определяет предмет обращения;
- устанавливает личность заявителя и его полномочия;
- консультирует заявителя о порядке оформления заявления и проверяет правильность его оформления;
- оформляет заявление по просьбе заявителя, не способного по состоянию здоровья либо в силу иных причин собственноручно оформить заявление, о чем на заявлении делается соответствующая запись;
- проверяет наличие документов и дает их оценку на предмет соответствия перечню документов, указанных в пункте 2.6 настоящего Административного регламента;
- в случае необходимости направления межведомственных запросов в исполнительные органы государственной власти (организации) Санкт-Петербурга о предоставлении необходимых сведений (документов), а также получение ответов на них (далее – межведомственный запрос) передает копию заявления с отметкой о необходимости подготовки межведомственных запросов специалисту МА МО Гавань, ответственному за подготовку и направление межведомственных запросов, а также получение ответов на них, в том числе с использованием единой системы межведомственного электронного взаимодействия;
- ксерокопирует документы (в случае необходимости), заверяет копии документов. Копии заверяются подписью лица, ответственного за прием документов, с указанием его должности, фамилии и инициалов, а также даты заверения копии;
- фиксирует факт приема документов, указанных в пункте 2.6 настоящего Административного регламента, в журнале регистрации;

- передает комплект документов специалисту МА МО Гавань, к должностным обязанностям которого отнесено выполнение отдельных государственных полномочий, ответственному за подготовку проекта решения о разрешении на изменение имени ребенку, а также присвоенной ему фамилии либо об отказе в таком разрешении.

Продолжительность административной процедуры не должна превышать одного рабочего дня.

Специалист МА МО Гавань, ответственный за прием заявления и документов, необходимых для предоставления государственной услуги, посредством Многофункционального центра:

- получает копии документов и реестр документов из Многофункционального центра:

а) в электронном виде (в составе пакетов электронных дел получателей государственной услуги);

б) на бумажных носителях (в случае необходимости обязательного представления оригиналов документов);

- проводит сверку реестра документов с представленными документами, определяет необходимость осуществления межведомственных запросов в исполнительные органы государственной власти Санкт-Петербурга, органы государственной власти (организации) субъектов Российской Федерации, других государств, о чем на заявлении делается соответствующая запись;
- проверяет наличие документов и дает их оценку на предмет соответствия перечню документов, указанных в пункте 2.6 настоящего Административного регламента, определяет необходимость осуществления межведомственных запросов, о чем на заявлении делается соответствующая запись;
- в случае необходимости направления межведомственных запросов передает копию заявления с отметкой о необходимости подготовки межведомственных запросов специалисту МА МО Гавань, ответственному за подготовку и направление межведомственных запросов, а также получение ответов на них;
- фиксирует факт приема документов, указанных в пункте 2.6 настоящего Административного регламента, в журнале регистрации;
- передает комплект документов заявителя для принятия решения специалисту МА МО Гавань, ответственному за подготовку решения о предоставлении мер социальной поддержки.

3.3.4. Критериями принятия решения в рамках административной процедуры является соответствие комплекта документов требованиям, установленным нормативными правовыми актами, регулирующими отношения, возникающие в связи с предоставлением государственной услуги, согласно п. 2.5 настоящего Административного регламента:

3.3.5. Результат административной процедуры и порядок передачи результата:

- специалист МА МО Гавань, ответственный за прием заявления и документов, необходимых для предоставления государственной услуги, передает комплект документов специалисту МА МО Гавань, ответственному за подготовку межведомственных запросов, и специалисту МА МО Гавань, ответственному за подготовку постановления МА МО Гавань о разрешении на изменение имени ребенку, а также присвоенной ему фамилии либо об отказе в таком разрешении.

3.3.6. Способ фиксации результата выполнения административной процедуры:

- регистрация заявления и документов в соответствующем журнале.

3.4. Подготовка и направление межведомственных запросов о предоставлении документов, необходимых для предоставления государственной услуги, находящихся в

распоряжении иных органов государственной власти и организаций, в том числе с использованием единой системы межведомственного электронного взаимодействия.

3.4.1. События (юридические факты), являющиеся основанием для начала административной процедуры: установление необходимости направления межведомственного запроса при приеме документов заявителя, получение копии заявления с соответствующей записью специалиста МА МО Гавань, ответственного за подготовку, направление межведомственных запросов и получение ответов на них, от специалиста МА МО Гавань, ответственного за прием заявления и документов, необходимых для предоставления государственной услуги.

3.4.2. В рамках административной процедуры специалист МА МО Гавань, ответственный за подготовку, направление межведомственных запросов и получение ответов на них, осуществляет следующие административные действия:

- определяет состав документов (информации), подлежащих получению по межведомственным запросам, и органы (организации), в которые должны быть направлены межведомственные запросы;
- подготавливает проекты межведомственных запросов, в том числе в форме электронного документа;
- представляет проекты межведомственных запросов на подпись лицу, уполномоченному подписывать межведомственные запросы, в том числе с использованием электронной подписи;
- направляет межведомственные запросы в: КЗАГС, ГКУ ЖА посредством автоматизированной информационной системы «Население. Жилой фонд»;
- получает ответы на межведомственные запросы;
- анализирует документы (информацию), полученные в рамках межведомственного взаимодействия (ответы на межведомственные запросы), на соответствие направленному межведомственному запросу;
- передает полученные документы (информацию) специалисту МА МО Гавань, ответственному за подготовку постановления МА МО Гавань о разрешении на изменение имени ребенку, а также присвоенной ему фамилии либо об отказе в таком разрешении.

Межведомственный запрос должен содержать следующие сведения:

- наименование органа (организации), направляющего межведомственный запрос;
- наименование органа (организации), в адрес которого направляется межведомственный запрос;
- наименование услуги, для предоставления которой необходимо представление документа и(или) информации, а также, если имеется, номер (идентификатор) такой услуги в реестре государственных услуг или реестре муниципальных услуг;
- указание на положения нормативного правового акта, которыми установлено представление документа и(или) информации, необходимых для предоставления услуги, и указание на реквизиты данного нормативного правового акта;
- контактная информация для направления ответа на межведомственный запрос;
- дата направления межведомственного запроса и срок ожидаемого ответа на межведомственный запрос;
- фамилия, имя, отчество и должность лица, подготовившего и направившего межведомственный запрос, его подпись, в том числе электронная подпись, а также номер служебного телефона и(или) адрес электронной почты данного лица для связи.

Межведомственный запрос направляется:

- посредством региональной системы межведомственного электронного взаимодействия Санкт-Петербурга (далее - РСМЭВ);
- по электронной почте;
- иными способами, не противоречащими законодательству.

Датой направления межведомственного запроса считается дата регистрации исходящего запроса системой управления РСМЭВ, либо дата отправки документа с межведомственным запросом по электронной почте. В случае направления межведомственного запроса иными способами, предусмотренными законодательством, днем направления межведомственного запроса считается дата почтового отправления.

3.4.3. Продолжительность административной процедуры составляет один рабочий день (при условии использования единой системы межведомственного электронного взаимодействия).

В случае направления МА МО Гавань межведомственных запросов в органы государственной власти (организации) субъектов Российской Федерации и иных государств, органы местного самоуправления Санкт-Петербурга (в том числе иных субъектов Российской Федерации) и получения ответов на них срок предоставления государственной услуги может быть увеличен в соответствии с действующим законодательством.

При отсутствии использования единой системы межведомственного электронного взаимодействия и подключаемых к ней региональных систем межведомственного электронного взаимодействия подготовка, направление межведомственных запросов и получение ответов на них осуществляется в соответствии со статьей 7.1 Федерального закона от 27.07.2010 № 210-ФЗ «Об организации предоставления государственных и муниципальных услуг», а также Порядком межведомственного информационного взаимодействия при предоставлении государственных и муниципальных услуг исполнительными органами государственной власти Санкт-Петербурга и органами местного самоуправления в Санкт-Петербурге, а также услуг государственных учреждений, подведомственных исполнительным органам государственной власти Санкт-Петербурга, и других организаций, в которых размещается государственное задание (заказ), утвержденным постановлением Правительства Санкт-Петербурга от 23.12.2011 № 1753 (далее - Порядок).

Срок подготовки и направления ответа на межведомственный запрос в соответствии с Порядком не может превышать пяти рабочих дней после поступления межведомственного запроса.

3.4.4. Административная процедура осуществляется специалистом МА МО Гавань, ответственным за подготовку, направление межведомственных запросов и получение ответов на них.

3.4.5. Критерием принятия решения в рамках административной процедуры является отсутствие в представленном заявителем комплекте документов, документов, указанных в пункте 2.6 настоящего Административного регламента.

3.4.6. Результатом административной процедуры является получение МА МО Гавань документов и информации, которые находятся в распоряжении иных исполнительных органов, федеральных органов исполнительной власти и органов государственных внебюджетных фондов, органов исполнительной власти субъектов Российской Федерации и органов местного самоуправления, подведомственных им организаций и иных организаций, и которые заявитель вправе представить, указанных в пункте 2.6 настоящего Административного регламента.

3.4.7. Способом фиксации результата выполнения административной процедуры

является регистрация запроса и ответа на запрос в информационной системе органов местного самоуправления Санкт-Петербурга.

3.5. Принятие МА МО Гавань решения о разрешении на изменение имени ребенку, а также присвоенной ему фамилии либо об отказе в таком разрешении.

3.5.1. События (юридические факты), являющиеся основанием для начала административной процедуры: получение специалистом МА МО Гавань, ответственным за издание постановления о разрешении на изменение имени ребенку, а также присвоенной ему фамилии либо об отказе в таком разрешении, комплекта документов, предусмотренного пунктом 2.6 настоящего Административного регламента.

3.5.2. Ответственными за выполнение административной процедуры являются:

- специалист МА МО Гавань, ответственный за издание постановления о разрешении на изменение имени ребенку, а также присвоенной ему фамилии либо об отказе в таком разрешении;
- Глава МА МО Гавань.

3.5.3. Содержание и продолжительность выполнения административной процедуры.

Специалист МА МО Гавань, к должностным обязанностям которого отнесено выполнение отдельных государственных полномочий, ответственный за подготовку проекта решения о разрешении на изменение имени ребенку, а также присвоенной ему фамилии либо об отказе в таком разрешении, проводит оценку полученных документов:

- готовит проект постановления о разрешении на изменение имени ребенку, а также присвоенной ему фамилии либо об отказе в таком разрешении, согласно приложению № 10 к настоящему Административному регламенту;
- передает проект постановления Главе МА МО Гавань для подписания.

Глава МА МО Гавань:

- изучает проект постановления;
- в случае одобрения – подписывает постановление (соответствующее разъяснение);
- в случае несогласия – излагает замечания и возвращает указанный проект постановления на доработку и исправление.

После подписания постановления Главой МА МО Гавань должностное лицо МА МО Гавань, ответственное за подготовку постановления:

- направляет соответствующее постановление в адрес заявителя (либо вручает заявителю);
- фиксирует отправку в адрес заявителя (либо получение заявителем) постановления в соответствующем журнале;
- направляет соответствующее разъяснение в адрес заявителя (либо вручает заявителю);
- фиксирует отправку в адрес заявителя (либо получение заявителем) разъяснения в соответствующем журнале.

Продолжительность административной процедуры не должна превышать пятнадцати дней с момента представления заявителем документов, указанных в пункте 2.6 настоящего Административного регламента.

3.5.4. Критерии принятия решения МА МО Гавань определяются наличием или отсутствием правовых оснований для предоставления государственной услуги в соответствии с требованиями, установленными нормативными правовыми актами, указанными в пункте 2.5 настоящего Административного регламента.

3.5.5. Результат административной процедуры и порядок передачи результата:

- издание соответствующего постановления;

- направление соответствующего постановления заявителю.

3.5.6. Способ фиксации результата выполнения административной процедуры:

- подписанное Главой МА МО Гавань постановление;
- регистрация постановления в журнале регистрации постановлений;
- отметка о направлении в адрес заявителя (личном получении заявителем) постановления.

IV. Формы контроля за исполнением Административного регламента

4.1. Текущий контроль за соблюдением последовательности действий, определенных административными процедурами по предоставлению государственной услуги, осуществляется Главой МА МО Гавань.

4.2. Глава МА МО Гавань осуществляет контроль за:

- надлежащим исполнением настоящего Административного регламента специалистами МА МО Гавань;
- обеспечением сохранности принятых от заявителя документов и соблюдением специалистами МА МО Гавань особенностей по сбору и обработке персональных данных заявителя.

4.3. Глава МА МО Гавань и специалисты, непосредственно предоставляющие государственную услугу, несут персональную ответственность за соблюдение сроков и порядка приема документов, своевременность оформления и отправления межведомственных запросов, соответствие результатов рассмотрения документов требованиям законодательства, принятие мер по проверке представленных документов, соблюдение сроков и порядка предоставления государственной услуги, подготовку отказа в предоставлении государственной услуги, за соблюдение сроков и порядка выдачи документов. Персональная ответственность специалистов МА МО Гавань закрепляется в должностных регламентах в соответствии с требованиями законодательства.

В частности, специалисты несут ответственность за:

- требование у заявителей документов или платы, не предусмотренных Административным регламентом;
- отказ в приеме документов по основаниям, не предусмотренным Административным регламентом;
- нарушение сроков регистрации запросов заявителя о предоставлении государственной услуги;
- нарушение срока предоставления государственной услуги;
- направление необоснованных межведомственных запросов;
- нарушение сроков подготовки межведомственных запросов и ответов на межведомственные запросы;
- необоснованное не предоставление информации на межведомственные запросы.

4.4. Оператор Портала (специалисты СПб ГУП «Санкт-Петербургский информационно-аналитический центр») осуществляют контроль за своевременностью доставки электронных заявлений на автоматизированное рабочее место специалиста МА МО Гавань.

Персональная ответственность специалистов СПб ГУП «Санкт-Петербургский информационно-аналитический центр» закрепляется в должностных инструкциях в соответствии с требованиями законодательства.

Специалисты СПб ГУП «Санкт-Петербургский информационно-аналитический центр» несут ответственность за:

- технологическое обеспечение работы Портала;
- проведение ежедневного мониторинга незакрытых МА МО Гавань обращений заявителей на Портале и направление сообщений о незакрытых обращениях заявителей Главе МА МО Гавань по официальному адресу электронной почты.

4.5. В рамках предоставления государственной услуги осуществляются плановые и внеплановые проверки полноты и качества предоставления государственной услуги.

Глава МА МО Гавань ежеквартально осуществляет выборочные проверки дел заявителей на предмет правильности принятия специалистами МА МО Гавань решений; а также внеплановые проверки в случае поступления жалоб (претензий) граждан в рамках досудебного обжалования.

Оператор Портала осуществляет:

- ежедневные проверки прохождения электронных заявлений через Портал, выгрузку данных в МА МО Гавань.

4.6. Положения, характеризующие требования к порядку и формам контроля за предоставлением государственной услуги, в том числе со стороны граждан, их объединений и организаций:

- контроль за предоставлением государственной услуги гражданами, их объединениями и организациями, включенными в состав коллегиальных и совещательных органов не предусмотрен.

V. Досудебный (внесудебный) порядок обжалования решений и действий (бездействия) Местной Администрации МО Гавань при предоставлении государственной услуги, а также должностных лиц и муниципальных служащих Местной Администрации МО Гавань

5.1. Заявители имеют право на досудебное (внесудебное) обжалование решений и действий (бездействия), принятых (осуществляемых) МА МО Гавань, в ходе предоставления государственной услуги. Досудебный (внесудебный) порядок обжалования не исключает возможность обжалования решений и действий (бездействия), принятых (осуществляемых) в ходе предоставления государственной услуги в судебном порядке. Досудебный (внесудебный) порядок обжалования не является для заявителя обязательным.

5.2. Предметом досудебного (внесудебного) обжалования являются:

5.2.1. Нарушение срока регистрации запроса заявителя о предоставлении государственной услуги.

5.2.2. Нарушение срока предоставления государственной услуги.

5.2.3. Требование у заявителя документов, не предусмотренных нормативными правовыми актами Российской Федерации, нормативными правовыми актами субъектов Российской Федерации, муниципальными правовыми актами для предоставления государственной услуги.

5.2.4. Отказ в приеме документов, предоставление которых предусмотрено нормативными правовыми актами Российской Федерации, нормативными правовыми актами субъектов Российской Федерации, муниципальными правовыми актами для предоставления государственной услуги у заявителя.

5.2.5. Отказ в предоставлении государственной услуги, если основания отказа не предусмотрены федеральными законами и принятыми в соответствии с ними иными нормативными правовыми актами Российской Федерации, нормативными правовыми

актами Санкт-Петербурга.

5.2.6. Затребование с заявителя при предоставлении государственной услуги платы, не предусмотренной нормативными правовыми актами Российской Федерации, нормативными правовыми актами Санкт-Петербурга.

5.2.7. Отказ МА МО Гавань, муниципального служащего МА МО Гавань в исправлении допущенных опечаток и ошибок в выданных в результате предоставления государственной услуги документах, либо нарушение установленного срока таких исправлений.

5.3. Общие требования к порядку подачи и рассмотрения жалобы.

5.3.1. Жалоба подается в письменной форме на бумажном носителе, в электронной форме в МА МО Гавань. Жалобы на решения, принятые Главой МА МО Гавань, подаются в Правительство Санкт-Петербурга.

5.3.2. Жалоба может быть направлена по почте, через Многофункциональный центр, с использованием информационно-телекоммуникационной сети «Интернет», официального сайта МА МО Гавань, единого портала государственных и муниципальных услуг либо регионального портала государственных и муниципальных услуг, а также может быть принята при личном приеме заявителя.

5.3.3. Заявитель имеет право на получение информации и документов, необходимых для обоснования и рассмотрения жалобы (претензии). МА МО Гавань, её должностные лица, муниципальные служащие МА МО Гавань обязаны предоставить заявителю возможность ознакомления с документами и материалами, непосредственно затрагивающими его права и свободы, если не имеется установленных федеральным законодательством ограничений на информацию, содержащуюся в этих документах, материалах. При этом документы, ранее поданные заявителями в МА МО Гавань, выдаются по их просьбе в виде выписок или копий.

5.3.4. Жалоба должна содержать:

- наименование органа местного самоуправления Санкт-Петербурга, должностного лица органа местного самоуправления Санкт-Петербурга либо муниципального служащего органа местного самоуправления Санкт-Петербурга, решения и действия (бездействие) которых обжалуются;
- фамилию, имя, отчество (последнее - при наличии), сведения о месте жительства заявителя - физического лица либо наименование, сведения о месте нахождения заявителя - юридического лица, а также номер (номера) контактного телефона, адрес (адреса) электронной почты (при наличии) и почтовый адрес, по которым должен быть направлен ответ заявителю;
- сведения об обжалуемых решениях и действиях (бездействии) органа местного самоуправления Санкт-Петербурга, должностного лица органа местного самоуправления Санкт-Петербурга либо муниципального служащего органа местного самоуправления Санкт-Петербурга;
- доводы, на основании которых заявитель не согласен с решением и действием (бездействием) органа местного самоуправления Санкт-Петербурга, должностного лица органа местного самоуправления Санкт-Петербурга, либо муниципального служащего органа местного самоуправления Санкт-Петербурга. Заявителем могут быть представлены документы (при наличии), подтверждающие доводы заявителя, либо их копии.

5.3.5. Жалоба, поступившая в МА МО Гавань Санкт-Петербурга, подлежит рассмотрению в следующие сроки:

- в течение пятнадцати рабочих дней со дня регистрации жалобы;

- в течение пяти рабочих дней со дня регистрации жалобы в случае обжалования отказа МА МО Гавань, должностного лица МА МО Гавань или муниципального служащего МА МО Гавань в приеме документов у заявителя либо в исправлении допущенных опечаток и ошибок или в случае обжалования нарушения установленного срока таких исправлений;
- в иные сроки в случаях, установленных Правительством Российской Федерации.

5.3.6. По результатам рассмотрения жалобы МА МО Гавань принимает одно из следующих решений:

- удовлетворяет жалобу, в том числе в форме отмены принятого решения, исправления допущенных МА МО Гавань опечаток и ошибок в выданных в результате предоставления государственной услуги документах, возврата заявителю денежных средств, взимание которых не предусмотрено нормативными правовыми актами Российской Федерации, нормативными правовыми актами субъектов Российской Федерации, а также в иных формах;
- отказывает в удовлетворении жалобы.

5.3.7. Не позднее дня, следующего за днем принятия решения, заявителю в письменной форме или, по желанию заявителя, в электронной форме направляется мотивированный ответ о результатах рассмотрения жалобы.

5.3.8. При рассмотрении обращения государственным органом, органом местного самоуправления или должностным лицом гражданин имеет право:

- представлять дополнительные документы и материалы либо обращаться с просьбой об их истребовании, в том числе в электронной форме;
- знакомиться с документами и материалами, касающимися рассмотрения жалобы, если это не затрагивает права, свободы и законные интересы других лиц и если в указанных документах и материалах не содержатся сведения, составляющие государственную или иную охраняемую федеральным законом тайну;
- получать письменный ответ по существу поставленных в жалобе вопросов, уведомление о переадресации письменного обращения в государственный орган, орган местного самоуправления или должностному лицу, в компетенцию которых входит решение поставленных в обращении вопросов;
- обращаться с жалобой на принятое по обращению решение или на действие (бездействие) в связи с рассмотрением обращения в административном и (или) судебном порядке в соответствии с законодательством Российской Федерации;
- обращаться с заявлением о прекращении рассмотрения жалобы.

5.3.9. В случае установления в ходе или по результатам рассмотрения жалобы признаков состава административного правонарушения или преступления, должностное лицо, наделенное полномочиями по рассмотрению жалоб, незамедлительно направляет имеющиеся материалы в органы прокуратуры.

5.3.10. Исполнительные органы государственной власти Санкт-Петербурга и должностные лица, которым может быть адресована жалоба (претензия) заявителя в досудебном (внесудебном) порядке:

В случае, если предметом жалобы (претензии) заявителя являются действия сотрудника подразделения Многофункционального центра, жалоба (претензия) направляется в адрес Администрации Губернатора Санкт-Петербурга:

191060, Смольный, Администрация Губернатора Санкт-Петербурга;

E-mail: ukog@gov.spb.ru;

Телефон: 576-70-42.

В случае, если предметом жалобы (претензии) заявителя являются действия оператора Портала, жалоба (претензия) направляется в адрес Комитета по информатизации и связи:

191060, Смольный, Комитет по информатизации и связи;

E-mail: kis@gov.spb.ru;

Телефон:576-71-23.

В случае, если предметом жалобы (претензии) заявителя являются действия муниципальных служащих МА МО Гавань, предоставляющими государственную услугу, жалоба (претензия) может быть направлена в адрес Комитета по социальной политике Санкт-Петербурга:

190000, Санкт-Петербург, пер. Антоненко, д. 6,

тел. (812) 576-24-61, факс (812) 576-24-60,

адрес электронной почты: ksp@gov.spb.ru.

Вице-губернатор Санкт-Петербурга, курирующий соответствующую отрасль:

191060, Смольный, Санкт-Петербург,

тел. (812) 576-44-80, факс (812) 576-79-55.

Приложение № 1
к Административному регламенту по предоставлению Местной Администрацией МО Гавань Санкт-Петербурга, осуществляющей отдельные государственные полномочия Санкт-Петербургапо организации и осуществлению деятельности по опеке и попечительству, назначению и выплате денежных средств на содержание детей, находящихся под опекой или попечительством, и денежных средств на содержание детей, переданных на воспитание в приемные семьи, в Санкт-Петербурге, государственной услуги по выдаче органом опеки и попечительства разрешения на изменение имени и фамилии ребенка

БЛОК-СХЕМА

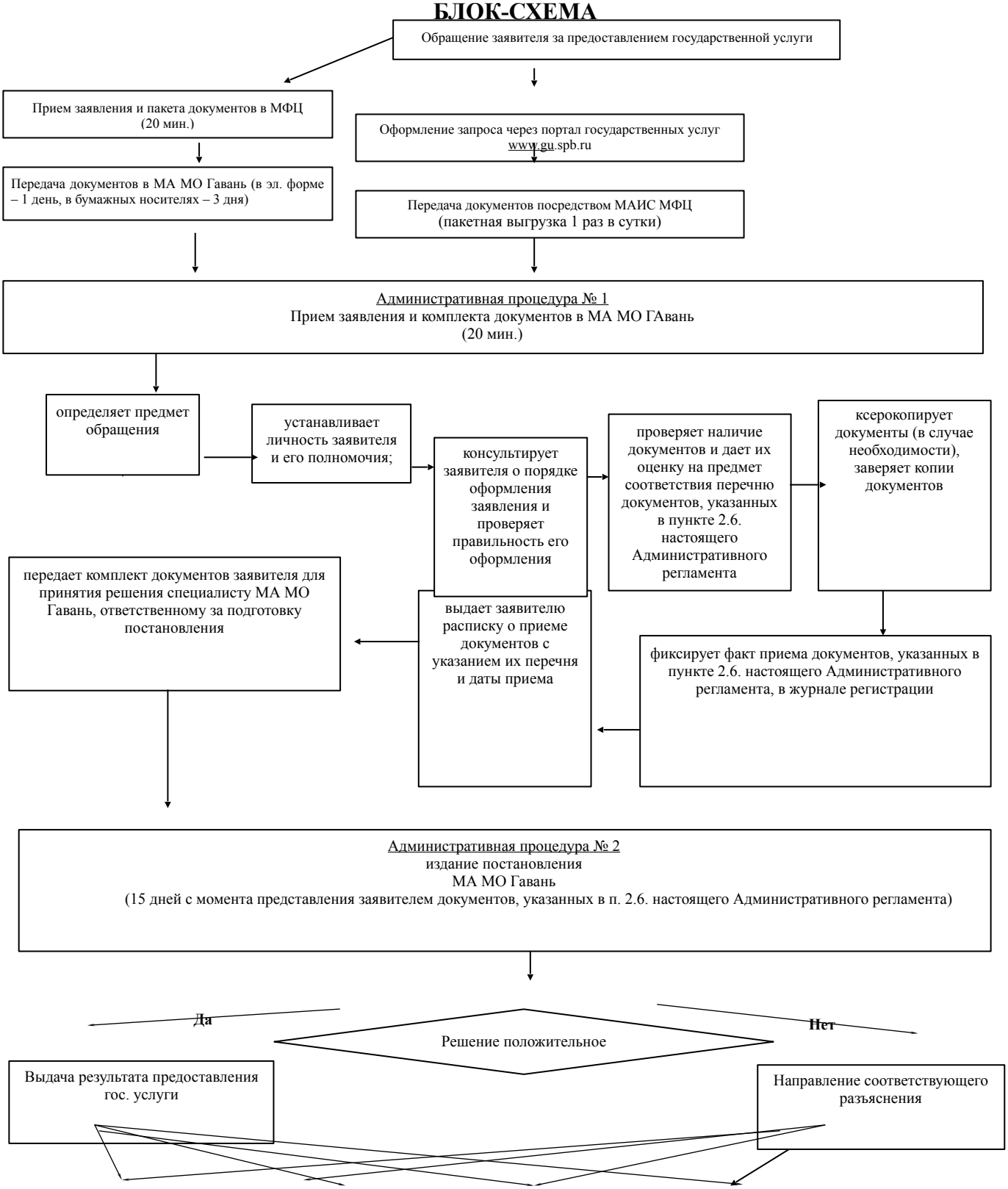

Выдача результата в МФЦ (3 дня)	Направление результата по почте (1 день)	Направление результата в эл. форме (1 день)	Выдача результата в МА МО Гавань (1 день)

Приложение № 2 к Административному регламенту по предоставлению Местной Администрацией МО Гавань Санкт-Петербурга, осуществляющей отдельные государственные полномочия Санкт-Петербурга по организации и осуществлению деятельности по опеке и попечительству, назначению и выплате денежных средств на содержание детей, находящихся под опекой или попечительством, и денежных средств на содержание детей, переданных на воспитание в приемные семьи, в Санкт-Петербурге, государственной услуги по выдаче органом опеки и попечительства разрешения на изменение имени и фамилии ребенка

Информация о месте нахождения и графике работы, справочные телефоны, адрес официального сайта МА МО Гавань, предоставляющей государственную услугу

Полное наименование органа местного самоуправления	Ф.И.О. и должность ответственных лиц	Адрес	График работы	Адрес электронной почты	Адрес сайта	Контактный телефон/ факс	Часы приема граждан специалистами по опеке и попечительству
Местная Администрация Муниципального образования Гавань	Глава Местной Администрации МО Гавань – Базан Иван Николаевич Главный специалист по опеке и попечительству – Лисицына Галина Алексеевна	Санкт-Петербург, Шевченко ул., д. 29, 199406	с 09.00 до 18.00 (обед с 13.00 до 14.00) пятница с 09.00 до 17.00	mogavan@mail..ru	www.mogavan.net	(812) 355-70-34 Факс (812) 355-54-19	Понедельник, четверг 14.00-17.30

Приложение № 3
к Административному регламенту по предоставлению Местной Администрацией МО Гавань Санкт-Петербурга, осуществляющей отдельные государственные полномочия Санкт-Петербурга по организации и осуществлению деятельности по опеке и попечительству, назначению и выплате денежных средств на содержание детей, находящихся под опекой или попечительством, и денежных средств на содержание детей, переданных на воспитание в приемные семьи, в Санкт-Петербурге, государственной услуги по выдаче органом опеки и попечительства разрешения на изменение имени и фамилии ребенка

Почтовый адрес, справочный телефон и адрес электронной почты структурного подразделения СПб ГКУ «Многофункциональный центр предоставления государственных услуг»

Наименование структурного подразделения	**Почтовый адрес**	**Справочный телефон**	**График работы**	**Адрес электронной почты**
МФЦ Василеостровского района	Санкт-Петербург, ул. Нахимова, д. 3, к. 2	т. 576-20-86	Ежедневно с 9.00 до 21.00 без перерыва на обед. Прием и выдача документов осуществляется с 9.30 до 21.00	knz@mfcspb.ru

Приложение № 4
к Административному регламенту по предоставлению Местной Администрацией МО Гавань Санкт-Петербурга, осуществляющей отдельные государственные полномочия Санкт-Петербурга по организации и осуществлению деятельности по опеке и попечительству, назначению и выплате денежных средств на содержание детей, находящихся под опекой или попечительством, и денежных средств на содержание детей, переданных на воспитание в приемные семьи, в Санкт-Петербурге, государственной услуги по выдаче органом опеки и попечительства разрешения на изменение имени и фамилии ребенка

Почтовый адрес, справочные телефоны и адрес электронной почты Санкт-Петербургского государственного казенного учреждения – районного жилищного агентства

Район Санкт-Петербурга	Почтовый адрес	Справочные телефоны	Адрес электронной почты
Василеостровский	3-я линия В.О., д. 10, литера Б, Санкт-Петербург, 199004	т. 323-68-49, ф. 323-68-57	orga@mail.ru

Приложение № 5
к Административному регламенту по предоставлению Местной Администрацией МО Гавань Санкт-Петербурга, осуществляющей отдельные государственные полномочия Санкт-Петербурга по организации и осуществлению деятельности по опеке и попечительству, назначению и выплате денежных средств на содержание детей, находящихся под опекой или попечительством, и денежных средств на содержание детей, переданных на воспитание в приемные семьи, в Санкт-Петербурге, государственной услуги по выдаче органом опеки и попечительства разрешения на изменение имени и фамилии ребенка

Заявление принято:
_____
(дата)
и зарегистрировано

под № _____
Специалист:
_____

Главе Местной Администрации Муниципального образования Гавань
_____
(Ф.И.О. главы)
от
_____
_,
(Ф.И.О. заявителя)
проживающего(ей) по адресу:
_____
_

_____
_
Документ, удостоверяющий личность:_____
__
_____
_Телефон:
_____
Адрес электронной почты_____

Заявление
о выдаче разрешения на изменение имени (фамилии) несовершеннолетнему

Прошу разрешить изменить имя (фамилию) моему(ей) несовершеннолетнему(ей) сыну (дочери) _____
_____, _____ года рождения, на
(Ф.И.О. несовершеннолетнего)

имя, фамилию) _____

(указать новое имя (фамилию)

"____"_____20__г._____(_____)

подпись заявителя расшифровка подписи

Приложение № 6
к Административному регламенту по предоставлению Местной Администрацией МО Гавань Санкт-Петербурга, осуществляющей отдельные государственные полномочия Санкт-Петербурга по организации и осуществлению деятельности по опеке и попечительству, назначению и выплате денежных средств на содержание детей, находящихся под опекой или попечительством, и денежных средств на содержание детей, переданных на воспитание в приемные семьи, в Санкт-Петербурге, государственной услуги по выдаче органом опеки и попечительства разрешения на изменение имени и фамилии ребенка

Заявление принято:
_____
(дата)
и зарегистрировано

под № _____

Специалист:
_____

Главе Местной Администрации Муниципального образования Гавань

_____
(Ф.И.О. главы)
от
_____,
(Ф.И.О. несовершеннолетнего)
_____ года рождения,
проживающего(ей) по адресу:
_____
_____
_ Телефон:
_____
Адрес электронной почты_____

Заявление
о выдаче разрешения на изменение имени (фамилии)несовершеннолетнему

Я не возражаю, чтобы мой (моя) папа (мама)_____
_____
_
(Ф.И.О. родителей несовершеннолетнего либо одного родителя несовершеннолетнего)

изменили мне имя (фамилию), на имя (фамилию)_____

(указать новое имя (фамилию)

_____
_

"____"_____ 20__ г. _____(_____)
подпись несовершеннолетнего расшифровка подписи

Приложение № 7
к Административному регламенту по предоставлению Местной Администрацией МО Гавань Санкт-Петербурга, осуществляющей отдельные государственные полномочия Санкт-Петербурга по организации и осуществлению деятельности по опеке и попечительству, назначению и выплате денежных средств на содержание детей, находящихся под опекой или попечительством, и денежных средств на содержание детей, переданных на воспитание в приемные семьи, в Санкт-Петербурге, государственной услуги по выдаче органом опеки и попечительства разрешения на изменение имени и фамилии ребенка

Заявление принято:
_____
(дата)
и зарегистрировано

под № _____

Специалист:
_____

Главе Местной Администрации
Муниципального образования Гавань
_____
(Ф.И.О. главы)
от _____
,
(Ф.И.О. заявителя)
проживающего(ей) по адресу:
_____
_

_____
_
Документ, удостоверяющий
личность:_____
__
_____
_ Телефон:
_____
Адрес электронной
почты_____

Заявление
о выдаче разрешения на изменение фамилии несовершеннолетнему

Прошу разрешить изменить фамилию моему(ей) несовершеннолетнему(ей) сыну (дочери) _____
_____, _____ года рождения, на
(Ф.И.О. несовершеннолетнего)
фамилию_____.
(указать новую фамилию)
Отец (мать) несовершеннолетнего_____,
(Ф.И.О. отца (матери)

проживает раздельно (указать основания раздельного проживания: решение суда об определении места жительства несовершеннолетнего, мировое соглашение и т.д.).

В случае невозможности установления места нахождения раздельно проживающего родителя, лишения его родительских прав, признания недееспособным, а также в случаях уклонения родителя без уважительных причин от воспитания и содержания ребенка, в заявлении указываются данные обстоятельства.

"____"_____20__г._____(_____)

подпись заявителя расшифровка подписи

Приложение № 8
к Административному регламенту по предоставлению Местной Администрацией МО Гавань Санкт-Петербурга, осуществляющей отдельные государственные полномочия Санкт-Петербурга по организации и осуществлению деятельности по опеке и попечительству, назначению и выплате денежных средств на содержание детей, находящихся под опекой или попечительством, и денежных средств на содержание детей, переданных на воспитание в приемные семьи, в Санкт-Петербурге, государственной услуги по выдаче органом опеки и попечительства разрешения на изменение имени и фамилии ребенка

Заявление принято:
_____
(дата)
и зарегистрировано

под № _____

Специалист:
_____

Главе Местной Администрации Муниципального образования Гавань

_____
(Ф.И.О. главы)
от
_____
_,
(Ф.И.О. заявителя)
проживающего(ей) по адресу:
_____
_

_____
_
Документ, удостоверяющий
личность:_____
__
_____
_ Телефон:
_____
Адрес электронной
почты_____

Заявление
о выдаче разрешения на изменение
фамилии несовершеннолетнему

Я не возражаю, чтобы гражданин (гражданка) _____
_____
изменил(ла) фамилию моему(ей) несовершеннолетнему(ей) сыну (дочери) _____,
(Ф.И.О.ребенка)

_____ года рождения, на фамилию_____

(указать новую фамилию

"____"_____20__г._____(_____
)

подпись заявителя расшифровка подписи

Приложение № 9
к Административному регламенту по предоставлению Местной Администрацией МО Гавань Санкт-Петербурга, осуществляющей отдельные государственные полномочия Санкт-Петербурга по организации и осуществлению деятельности по опеке и попечительству, назначению и выплате денежных средств на содержание детей, находящихся под опекой или попечительством, и денежных средств на содержание детей, переданных на воспитание в приемные семьи, в Санкт-Петербурге, государственной услуги по выдаче органом опеки и попечительства разрешения на изменение имени и фамилии ребенка

Заявление принято:
_____
(дата)
и зарегистрировано

под № _____

Специалист:
_____

Главе Местной Администрации
Муниципального образования Гавань

_____
(Ф.И.О. главы)
от
_____
_,
(Ф.И.О. заявителя)
проживающего(ей) по адресу:
_____
_

_____
_
Документ, удостоверяющий
личность:_____
__
_____
_ Телефон:
_____
Адрес электронной
почты_____

Заявление
о выдаче разрешения на изменение фамилии
несовершеннолетнему

Прошу разрешить изменить фамилию моему(ей) несовершеннолетнему(ей) сыну (дочери) _____

_____, _____ года рождения, на
(Ф.И.О. несовершеннолетнего)

мою фамилию, которую я ношу в настоящее время

_____

(указать новую фамилию)

"____"_____20___г._____(_____

подпись заявителя расшифровка подписи

Приложение № 10
к Административному регламенту по предоставлению Местной Администрацией МО Гавань Санкт-Петербурга, осуществляющей отдельные государственные полномочия Санкт-Петербургапо организации и осуществлению деятельности по опеке и попечительству, назначению и выплате денежных средств на содержание детей, находящихся под опекой или попечительством, и денежных средств на содержание детей, переданных на воспитание в приемные семьи, в Санкт-Петербурге, государственной услуги по выдаче органом опеки и попечительства разрешения на изменение имени и фамилии ребенка

ПРОЕКТ

МУНИЦИПАЛЬНОЕ ОБРАЗОВАНИЕ ГАВАНЬ САНКТ-ПЕТЕРБУРГА

МЕСТНАЯ АДМИНИСТРАЦИЯ

ПОСТАНОВЛЕНИЕ

_____ **№**_____
(дата)

Об изменении имени
(присвоенной фамилии) ребенку

Рассмотрев заявления законных представителей (законного представителя) (фамилия, имя, отчество, дата рождения), зарегистрированных (-ого, -ой) по адресу: (место регистрации, жительства) ребенка (фамилия, имя, отчество, дата рождения несовершеннолетнего до достижения им возраста четырнадцати лет), зарегистрированного(ой) по адресу: (место регистрации, жительства), проживающего по адресу: (место проживания), с просьбой об изменении имени (присвоенной фамилии) с учетом мнения другого родителя (в если родители проживают раздельно) или с учетом невозможности установления места нахождения другого родителя (в т. ч. лишении его родительских прав, признании недееспособным, а также в случаях уклонения родителя без уважительных причин от воспитания и содержания ребенка), руководствуясь ст. 59 Семейного кодекса Российской Федерации, Местная Администрация

ПОСТАНОВЛЯЕТ:

1. Разрешить законным представителям (законному представителю) (фамилия, имя, отчество) изменить имя (присвоенную фамилию) ребенка (фамилия, имя, отчество, дата рождения, место жительства) на новое имя (фамилию) (указать новое имя, фамилию) исходя из интересов ребенка.

2. Контроль за выполнением постановления возложить на (должность, фамилия, инициалы).

Глава Местной Администрации
МО Гавань

_____
(фамилия, имя, отчество)